



## COMUNE DI RAGALNA

# BOLLETTINO INTERNO DEL COMUNE DI RAGALNA

---

*ARTICOLI PRESENTI NEL SEGUENTE BOLLETTINO:*



**PIANO REGOLATORE GENERALE**



**SERVIZIO CIVILE NAZIONALE**



**SERVIZI ATTIVI CONSULTABILI SUL  
SITO DEL COMUNE**

---

# Piano Regolatore Generale

---

Il Comune di Ragalna è stato istituito comune autonomo nel 1985. Fino ad allora infatti costituiva una frazione del Comune di Paternò. Il suo territorio comunale, è essenzialmente montano e si estende sul versante meridionale dell'Etna.

Nel Dicembre 2015 è stato approvato lo Schema di Massima del Piano Regolatore Generale (PRG). Nel dicembre 2017 è stato consegnato dai progettisti dell'Università di Catania per essere successivamente approvato dal Consiglio Comunale.

Il PRG rappresenta lo strumento principale per la pianificazione urbanistica a livello comunale. Esso prevede la destinazione d'uso di determinate aree, la possibilità di sfruttamento edificatorio e lo sfruttamento di aree da destinare a servizi pubblici.

Il procedimento per la formazione del piano regolatore comunale prevede la redazione e l'adozione di un progetto da parte del Consiglio Comunale e la relativa pubblicazione in maniera tale che i cittadini e gli altri interessati possano prenderne visione e presentare le loro osservazioni o eventuali richieste. Il piano deve contenere: la rete delle principali vie di comunicazione e dei loro impianti, la divisione in zone del territorio comunale, con l'indicazione delle zone destinate all'espansione urbana e la determinazione dei vincoli da rispettare in ciascuna zona, le aree da riservare a edifici pubblici o di uso pubblico e le opere ed impianti di interesse collettivo o sociale.

I principali punti indicati dalle direttive generali per l'approvazione del piano possono essere di seguito riassunte:

- La revisione del P.R.G. dovrà essere finalizzata prioritariamente al riequilibrio del territorio comunale, considerato parte integrante del sistema territoriale etneo.
- La revisione del P.R.G. dovrà avere precisi obiettivi di salvaguardia delle risorse territoriali, ambientali e del paesaggio.
- La pianificazione del territorio dovrà essere basata sulla tutela e valorizzazione del paesaggio, la gestione sostenibile delle risorse, la preservazione della biodiversità, con particolare riferimento ai boschi, alle aree agricole e ai beni storici isolati e alle loro pertinenze.
- Il piano dovrà affrontare il tema della ricucitura, del riassetto e del ridisegno dei tessuti urbani esistenti, soprattutto degli insediamenti a bassa densità dell'espansione dell'ultimo quarantennio, indicando precise strategie di "densificazione mirata".

Il P.R.G. dovrà individuare i principi di eco-sostenibilità e biocompatibilità del processo edilizio volti a garantire l'ottimizzazione delle risorse energetiche, l'uso delle energie rinnovabili e dei materiali locali, attraverso forme di compensazione ecologica. Le figure sotto riportate rappresentano il territorio comunale evidenziandone i confini amministrativi, le aree urbanizzate, i principali vincoli sovraordinati (Parchi, Riserve, SIC e ZPS) e le principali infrastrutture di trasporto stradale (autostrade, strade statali e provinciali) e ferroviario.



Figura 1. Scala 1:10.000 Ragalna Sud e Nord

## NUOVE PREVISIONI

- *Inserire un Parco sub-urbano zona “Traccia dell’acqua”;*
- *Inserire un Parco sub-urbano zona “Rosario”;*
- *Valutare l’opportunità di individuare un area per alloggi sociali per “disagiati”;*
- *Aggiornare il Piano commerciale;*
- *Inserire un’Area PIP;*
- *Inserire opere prioritarie del programma triennale oo.pp.;*

## Lo Scenario Strategico

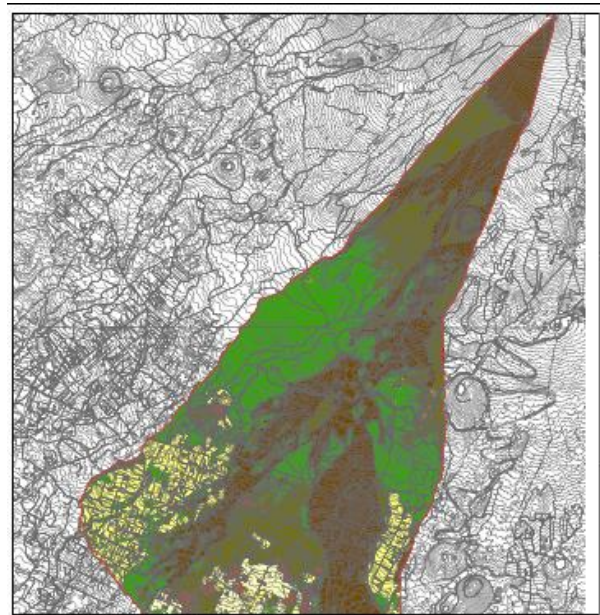
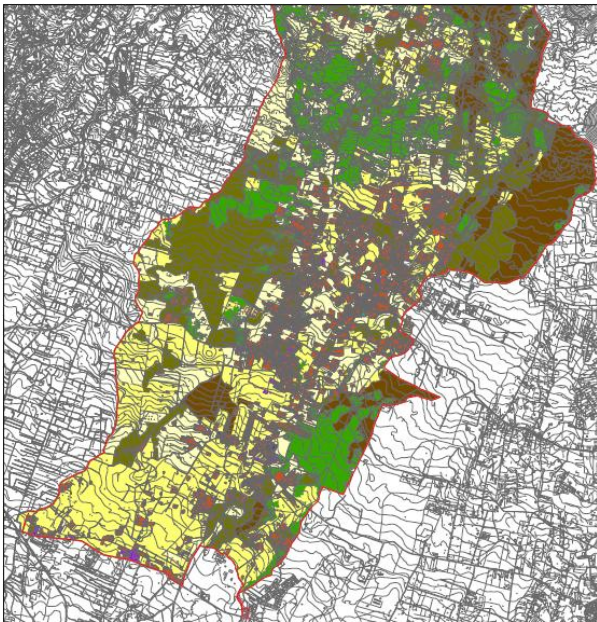
Il territorio di Ragalna ricade per buona parte all’interno del perimetro della zona del Parco dell’Etna inserita dall’Unesco nella Lista del Patrimonio Mondiale. Valorizzare il territorio significa anche puntare sulla qualità delle produzioni agricole di eccellenza. Il territorio comunale è infatti incluso nella areale delle produzioni DOP “Ciliegia dell’Etna”, “Olio Monte Etna” e “Ficodindia”. Le Direttive Generali sovra indicate dimostrano chiaramente come forme moderne e sostenibili di agricoltura e turismo rappresentano l’obiettivo del Piano. Una tutela attiva ed economicamente sostenibile del

paesaggio e dell’ambiente è tanto un beneficio per gli abitanti quanto un sostanziale contributo volto a fornire una gamma di servizi ecosistemici (come la produzione di risorse alimentari, il mantenimento di elevate qualità dell’aria, la ricarica delle falde acquifere e la regolazione del clima) indispensabili per riconvertire l’uso del territorio verso forme più avanzate.

Il nucleo centrale del sistema insediativo corrisponde all’alveo del torrente Rosario e alle zone ad esso limitrofe. Esso, noto come “Dorsale Verde”, rappresenta il vero “centro storico” di Ragalna, costituito quindi dall’insieme delle zone naturali e agricole che il territorio possiede da

decenni. La Dorsale Verde comprende anche la porzione principale del parco territoriale che

costituirà l'elemento centrale della strategia di valorizzazione paesaggistica e turistica.



Figura 2 Individuazione schematica della "Dorsale Verde"

La zona di valorizzazione agricola è rappresentata dalle aree agricole ancora attive e, in parte, da quelle abbandonate. Tra queste zone quelle particolarmente rilevanti sono localizzate in prossimità delle zone urbanizzate.

Esse costituiscono un sistema che può assolvere funzioni più complesse rispetto alla visione tradizionale dell'agricoltura come la tutela del paesaggio, la gestione sostenibile delle risorse, la preservazione della biodiversità e il sostegno della vitalità economica e sociale.

In questa zona tra le attività agricole è possibile svolgere le attività di valorizzazione a fine turistico e insediare strutture agrituristiche con indici che verranno definiti dal Prg tenendo in considerazione incrementi consentiti dalle normative vigenti.

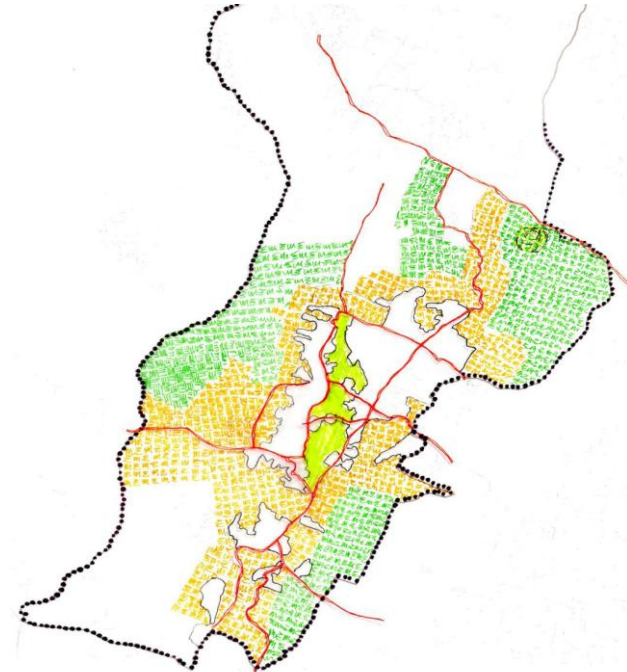
In particolare tali funzioni comprendono:

- la produzione di beni e servizi secondari (strutture turistico-ricettive, educazione ambientale, terapie alternative, vendita diretta di prodotti biologici di elevata qualità);
- la valorizzazione del paesaggio da perseguire attraverso la manutenzione il

restauro e l'integrazione delle strutture rurali tradizionali;

- la conservazione della biodiversità;
- la fruizione ricreativa compatibile con il rispetto del paesaggio;

Il complesso denominato "Villaggio San Francesco", realizzato negli anni quaranta come struttura religiosa a fini assistenziali, è una zona attualmente in stato di abbandono ma che costituisce un'importante risorsa per la valorizzazione del paesaggio ragalnese. Verranno individuate delle categorie generali d'uso del bene al fine di garantirne un effettivo recupero e valorizzazione. Le norme di dettaglio terranno conto della presenza dei boschi e delle regole progettuali mirate a garantire elevate condizioni di sostenibilità.

Nuove infrastrutture stradali

Sono riportati in modo schematico alcuni percorsi viari che costituiscono anche vie di accesso in caso di eventi calamitosi. In sede di definizione del Prg verrà individuato il tracciato definitivo e definite le caratteristiche da rispettare nella definizione del progetto mirate a ridurre l'interferenza con l'ambiente circostante.

Piste ciclabili

È stata tracciata una prima ipotesi di individuazione di piste ciclabili o ciclo escursionistiche che verranno maggiormente approfondite e ampliate nel Prg. In particolare, si riporta una pista intercomunale che potrà

essere sviluppata sul sedime delle tubazioni interrate dell'acquedotto Etneo e la cui realizzazione sarà concordata con l'ente gestore dello stesso ed in prosecuzione con gli altri comuni interessati limitrofi.

## Servizio Civile Nazionale



In data 13 Novembre 2017 ha avuto inizio il Servizio Civile Nazionale, un'iniziativa statale che opera nel rispetto dei principi della solidarietà, della partecipazione, dell'inclusione e dell'utilità sociale nei servizi resi, anche a vantaggio di un potenziamento dell'occupazione giovanile. Le aree di intervento del Servizio Civile Nazionale sono riconducibili ai settori di:

- ambiente, assistenza, educazione e promozione culturale, patrimonio artistico e culturale, protezione civile, servizio civile all'estero. Il Comune di Ragalna ha avuto il piacere di accogliere presso le sue sedi (Centro Polifunzionale, Enoteca e Comune) diciotto volontari residenti a Ragalna o in paesi limitrofi, con l'entusiasmo e la determinazione di poter migliorare le funzioni, l'organizzazione e l'amministrazione del paese, preservando allo

stesso tempo le tradizioni, la cultura e il benessere tipici del territorio ragalnese.

L'idea di coinvolgere i giovani in attività lavorative ha permesso loro non solo di fare nuove esperienze, ma anche, attraverso la loro creatività e vitalità, di cambiare l'aspetto, ormai quasi obsoleto del paese, promuovendo idee e progetti innovativi.

A tre mesi dall'inizio del Servizio Civile è stato posto un questionario ai nostri volontari per comprendere più a fondo le loro attitudini e considerazioni a riguardo. È emerso che la maggioranza di loro ha scelto di partecipare per provare una nuova esperienza e iniziare ad avere una conoscenza più profonda del mondo del lavoro, sviluppando capacità di socializzazione e

interrelazione. In ogni sede sono stati realizzati diversi progetti come: la realizzazione di una pagina Instagram e Facebook per l'Enoteca comunale e la Biblioteca, la creazione di un museo multimediale, l'aggiornamento del sito comunale, attività di Front Office ai cittadini, progetti scolastici come "Piccoli Lettori", in corso di svolgimento, la catalogazione elettronica e cartacea dei libri della biblioteca (che prossimamente verrà inaugurata al pubblico), corsi pomeridiani di musica e di doposcuola. Sono inoltre previsti, prossimamente, dei corsi di inglese e di attività ludiche da svolgersi il pomeriggio.

Dal sondaggio è emerso che oltre ai progetti effettuati, la maggior parte dei volontari non ha proposto alcun tipo di miglioria relativa all'attività svolta, il resto ha proposto una maggiore coesione tra volontari e OLP, nonché un rimodernamento delle strutture amministrative.



In relazione a parte dei quesiti posti, è infine emerso che i nostri giovani volontari si sono al quanto adattati alle esigenze dell'Ente, instaurando anche rapporti di coesione e armonia non soltanto all'interno di ogni sede, ma anche nel complesso generale.

Infine, con tanto entusiasmo e motivazione, il Comune, insieme ai volontari, è ben lieto di portare avanti e concludere numerose iniziative, sviluppandone presto di altre, per far crescere Ragalna insieme ai giovani, a livello culturale e sociale.



---

## **Servizi attivi consultabili sul sito del Comune**

---

[www.comune.ragalna.ct.it](http://www.comune.ragalna.ct.it)

<https://it-it.facebook.com/Comune-Di-Ragalna-482977865209275/>

- Domanda Reddito di Inclusione – Carta Rei
- Richiesta Rimborso Abbonamento Autobus FCE
- Manifestazione di Interesse P.A.E.S.
- Interventi in favore delle famiglie con disabili
- Servizio trasporto studenti nei comuni limitrofi
- Taxi sociale
- Domande per attività pomeridiane per minori
- Domande bonus bebè
- Rilascio moduli Destinazione Urbanistica

